

vol.56

심금과 나눔 자매

2025 1~12월



사회복지법인 자매여숙

자매정신요양원



목차

CONTENTS

01	첫인사	2026년 생활인 소원 인사말	03
02	우리 이야기	법인 소개 자매정신요양원 소개	06
03	처음 오신다면	입소 대상 입소 안내 입소 비용 입소 문의	11
04	80년의 시간	자매여숙, 80년의 이야기 함께 걸어온 발자취 80주년 축하 메시지	13
05	2025년의 기록	프로그램 이야기 사업 기록 외부 공모사업 이야기 위원회 운영 기록 서비스 만족도 조사 결과	24
06	2026년을 향해	2026년 연간 일정 한눈에 보기 팀별 사업 안내 프로그램 운영 안내 위원회별 사업 안내	46
07	자랑스러운 순간	수상 내역	53
08	함께한 사람들	입·퇴사소감	54
09	함께 나눈 마음	나눔 현황 나눔 안내 나눔 문의	55
10	여기 있어요	오시는 길 자매정신요양원 바로가기(QR)	59

- 본 저작물은 자매정신요양원 소유이므로 사전 승인없이 내용에 대한 무단 전재, 복제 및 배포를 금합니다.
- 자매정신요양원에서 제작한 소식지에 첨부된 이미지는 당사자의 사전 동의를 얻었습니다.



섬김과 나눔 자매 Vol.56

첫인사

2026년 생활인 소원
인사말

01



2026년 생활인 소원

올해는
일자리가 생겨서
일을 하고 싶다

복된 하루가 되고
웃으면서
잘 지내고 싶다

건강하고
몸이 안 아프고
즐겁게
지내고 싶다

싸우지 않고
사이좋게
지내고 싶다

맛있는 음식
많이 먹고
행복하게
지내고 싶다

평생을 살아야하는
우리 모두 늘 힘내서
행복하고 즐겁게
살아갑시다

건강하게
1년 동안 지냈으면
좋겠다

아프지 말고
아무 탈 없이
잘 지냈으면
좋겠다

퇴원해서
지역기초생활
수급자가 되는게
소원이다

로또에 당첨되면
좋겠다

좋은 옷을
많이 사 주면
좋겠다

모든 사람들이
행복했으면
좋겠다

살을 빼고
외박 갔으면
좋겠다

집을 샀으면
좋겠다

가족들이
건강하고
행복했으면
좋겠다

놀러 많이
다니고 싶다

건강하게
잘 지내고 싶다.

외출해서
옷 사고 싶다.

아파트를
사고 싶다.

사람들이
싸우지 않고
행복하게
지냈으면 좋겠다.

지금처럼
잘 지내고 싶다.

아픈 곳이
없어졌으면
좋겠다.

돈이
많았으면
좋겠다.

삼한사온이라는 말이 무색할 정도로 예측할 수 없는 날씨로 인해 더욱 우리가 건강을 생각하며 안부를 묻곤 합니다.

평안하시지요^^

저희 요양원도 “우리의 일상에 행복을 담아 지역과 함께 아름다운 미래를 꿈꾸는 요양원이 되자”라는 비전을 가지고 열심히 달려왔던 2025년을 감사함으로 마무리 하며, 중장기 발전 전략 실천의 마지막 결실을 맺을 2026년을 시작하고 있습니다.

중장기 전략 발전을 위한 완성 단계에 접어들어 당사자 주도로 사업이 운영되며, 역량 강화를 위한 교육 시스템이 운영되고, 윤리경영 실천 문화 정착 등 지속적인 점검과 신속한 피드백으로 일상이 행복해지는 자매를 위해 오늘도 열심히 달려가고 있습니다.

이제는 고령화, 노령화에 대한 이야기가 일상이 되어가는 듯 합니다. 대부분의 생활자들이 고령화가 되어 재활이라는 말보다는 요양, 보호라는 의미가 더 마음에 와 닿는게 현실입니다. 어떻게 하면 좀 더 편안하게 모실까? 어디가 많이 편찮으신 건 아닌지? 어떤 프로그램을 더 좋아하실까? 이런 고민들을 하며 사례대상자들과 깊이 소통하고, 맞춤형으로 지원하는 서비스를 제공하고 있습니다. 그러면 오늘보다 내일이 조금 더 행복해 지겠지요~

그렇게 시간이 흘러 어느덧 저희 법인 자매여숙(姊妹女塾)이 올 해로 80주년을 맞이합니다. 하나님께서 부여하신 은혜로 여기까지 오게 하심에 감사할 뿐입니다. 저희 자매를 위해 늘 기도해 주시고 물질로 후원해 주신 여러분들을 기억하며 기도하겠습니다. 감사합니다.

사회복지법인 자매여숙 대표이사
자매정신요양원 원장 **문 속 희**

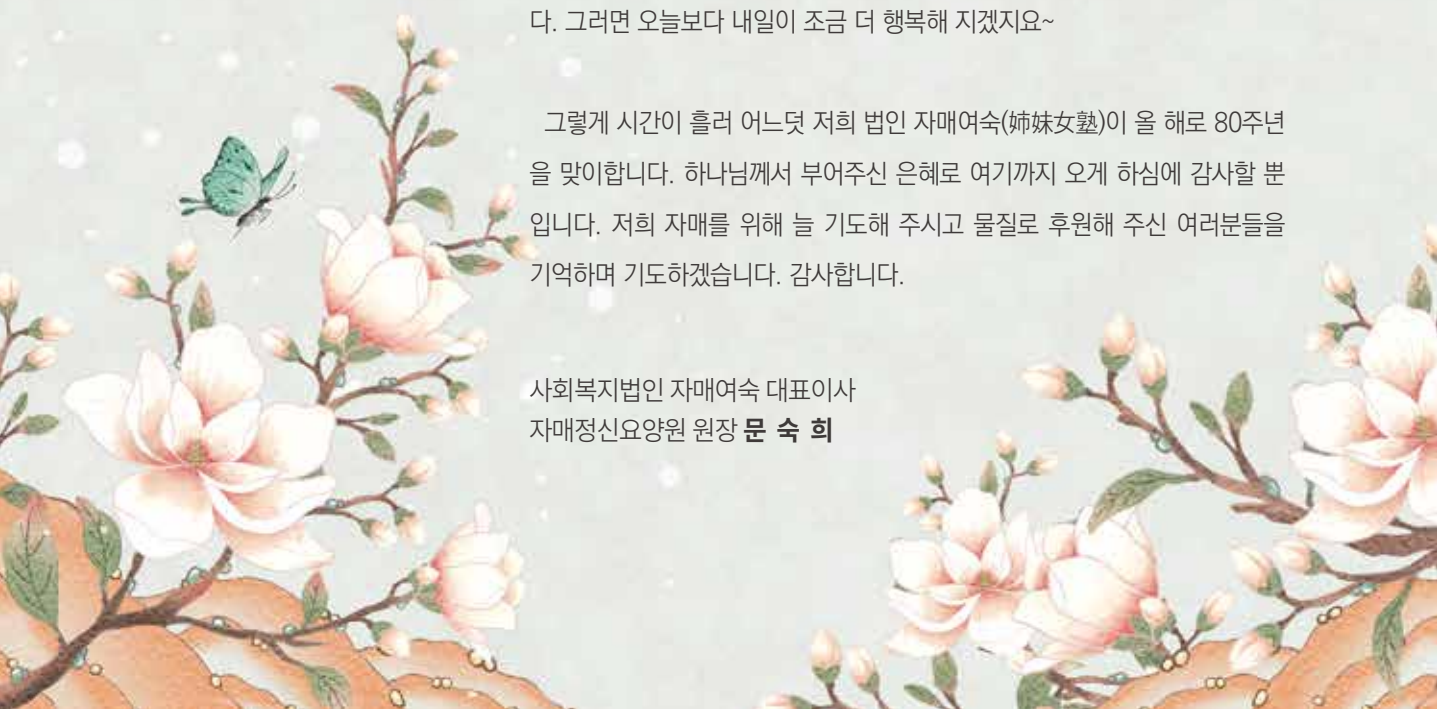

섬김과 나눔 자매 Vol.56

우리 이야기

법인 소개
자매정신요양원 소개

02



02 | 우리 이야기

법인소개

▶▶▶ 사회복지법인 자매여숙

- 설립일 | 1946년 6월 1일
- 인가일 | 1957년 8월 15일
- 최초설립자 | 양한나
- 대표자 | 문숙희
- 소재지 | 부산광역시 사하구 사리로 37

법인 산하시설

▶▶▶ 자매정신요양원 (정신요양시설)

입소대상	정신건강의학과 전문의로부터 정신질환이나 그 밖의 정신건강상 이유로 진단을 받은 자 중 입소 생활을 원하는 성인여성 만성 정신장애인
서비스단계	초기상담 → 서비스 지원 → 서비스 제공 → 퇴소계획 → 지역사회 연계 → 퇴소
입소비용	- 건강보험: 월 350,000원 - 국민기초생활수급: 무료(국민기초생활수급권자의 경우 시설수급권자로 전환)
문의	051-207-3845

바로가기



▶▶▶ 꿈뜰 (정신재활시설: 공동생활가정)

입주대상	조현병, 우울증, 양극성장애 등으로 정신의료기관에서 정기적인 치료를 받으며 자타의 위험과 알코올 및 약물중독이 없는 공동생활과 규칙준수에 동의하는 만60세 이하 여성 정신장애인
서비스단계	초기상담 → 적응기간(2주간) → 입주계약 → 서비스 제공 → 독립주거계획 → 종결 → 사후관리 모니터링
입주비용	월 1인실 320,000원 / 2인실 260,000원
문의	051-997-0622

바로가기



▶▶▶ 하모니하우스 (정신재활시설: 주간재활시설)

이용대상	조현병, 우울증, 조울증 등으로 지역사회에서 어려움을 겪고 있는 성인 정신장애인
서비스단계	등록 → 개별화 계획 수립 → 서비스 제공 → 개별화 계획 및 평가(연 2회) → 종결 → 사후관리 모니터링
이용비용	- 건강보험: 월 100,000원(식대 월 50,000원 별도) - 국민기초생활수급: 무료(식대 월 50,000원 별도)
문의	051-997-0722

바로가기



자매정신 요양원 소개

▶▶▶ 시설현황

- 시 설 장 | 문숙희
- 설 립 일 | 1982년 3월 23일
- 사 업 분 류 | 정신요양시설
- 소 재 지 | 부산광역시 사하구 사리로 37
- 연 락 처 | T) 051-207-3845 F) 051-291-2248
- 시 설 면 적 | 부지 3,788m²/ 건물연면적: 3,941.68m²

▶▶▶ 직원현황 (2026.1.1. 기준)

총원	원장	사무국장	촉탁의사	간호사	생활복지사	영양사	사무원 (선임생활지도원 포함)	정신건강 전문요원	작업 지도원	조리원	위생원	경비원	안전 관리원
45	1	1	1	9	19	1	2	1	1	5	2	1	1

▶▶▶ 생활인현황 (2026.1.1. 기준)

정원	총원	현원	후송자	성별	연령별				병명별			
				여	40세 -49세	50세 -59세	60세 -64세	65세 이상	조현병	양극성 장애	뇌전증	지적 장애
170	157	139	18	139 (18)	8	27	30 (1)	74 (17)	133 (12)	3 (1)	1 (1)	2 (4)

▶▶▶ 조직도



운영체제

원훈



미션

섬김과 나눔으로 소통하는 감동공동체

비전

우리의 일상에 행복을 담아 지역과 함께 아름다운 미래를 꿈꾸는 요양원이 되자!

핵심가치

신뢰와 존중	<ul style="list-style-type: none"> · 모든 일에 기본을 생각하며 원칙을 세운다. · 상대의 말을 경청하며, 상대의 입장에서 생각하고 소통하길 힘쓴다. · 서로가 다름을 인정하고, 건강한 조직의 일원이 되고자 노력한다.
도전과 성장	<ul style="list-style-type: none"> · 보다 나은 미래를 위해 현실에 머무르지 않는다. · 열린 마음으로 변화를 받아들이며, 성장을 위한 자기 탐구를 한다. · 전문가로서 확고한 역량을 키워 정신장애인들의 삶과 기관 및 개인의 성장에 보탬이 되는 사람이 된다.
기대와 만족	<ul style="list-style-type: none"> · 지나온 역사를 바르게 알고, 더욱 발전시켜 보다 나은 미래를 꿈꾼다. · 항상 새로운 일상을 기대하는 마음으로 살아가도록 노력한다.
더불어 함께	<ul style="list-style-type: none"> · 혼자서는 힘들지만 함께 하면 할 수 있음을 기억하고, 나보다 타인을 먼저 생각하는 배려의 삶을 살도록 한다. · 칭찬과 격려를 통해 서로에게 힘이 되는 사람이 되고 지역사회에서도 좋은 이웃으로 정답게 살아가도록 노력한다.

2026년 시설운영 목표

중장기 전략 완성을 위한 조직 역량 강화

2026년 시설운영 중점사업

1. 당사자 주도 사업 운영
2. 역량강화를 위한 교육 시스템 운영
3. 윤리경영 실천 문화 정착

**중·장기
전략과제**
(22~26년)

당 사 자 | 주도적 삶을 위한 자기역량강화

목표	핵심추진사업
권익증진 서비스 확대	- 권익증진교육 및 인식확산 - 권익옹호 사례지원 서비스 - 자조모임
생애주기 서비스 확대	- 변화·욕구에 맞는 시설환경 리뉴얼 - 서비스 지원 다양화

지역사회 | 지역사회와 함께 실천하는 정신재활서비스

목표	핵심추진사업
지역사회 환경변화 대응력 강화	- 네트워크 사업 활성화 - 지역사회 조직참여활동 - 지역사회 공헌활동

조 직 | 공통의 목표를 확립하고, 존중하고 함께 하는 조직

목표	핵심추진사업
팀워크 시스템 구축	- 윤리경영 실천 - 업무 효율성 향상 - 슈퍼비전 체계 확립 - 재난대비 대응체계 구축

직 원 | 변화에 유연하게 대응하기 위한 성장

목표	핵심추진사업
환경변화에 따른 직원 역량강화	- 전문 역량강화를 위한 재교육 - 경력직 리더십 교육 - 협력적 소통 증진 활동 - 신입직원 멘토링 강화

섬김과 나눔 자매 Vol.56

처음 오신다면

입소 대상
입소 안내
입소 비용
입소 문의

03



03 | 처음 오신다면

입소대상

정신건강의학과 전문의로부터 정신질환이나 그 밖의 정신건강상 이유로 진단을 받은 자 중 입소 생활을 원하는 성인여성 만성 정신장애인

입소안내

▶▶▶ 자의입소

관련법령	정신건강복지법 제41조
방문대상	입소 당사자
입소절차	대면진단→권리고지→입소신청서작성→입소→퇴소의사 확인(2개월 마다)→퇴소
필요서류	- 신분증 또는 주민등록등본 1부 - 국민기초생활수급자증명서(국민기초생활수급자에 해당) - 건강검진 결과지 - 입소자 사진 3매(반명함판)

▶▶▶ 동의입소

관련법령	정신건강복지법 제42조
방문대상	입소 당사자 및 보호자 1인
입소절차	대면진단 → 권리고지 → 입소신청서 작성 → 입소 → 퇴소의사 확인(2개월 마다) → 퇴소신청 → ①퇴소(당사자 및 보호의무자 동의 시) OR ②퇴소거부(보호의무자 동의가 없을 시, 전문의 진단에 따라 72시간까지 퇴소거부할 수 있고, 입소유형 전환가능)
필요서류	- 신분증 또는 주민등록등본 1부 - 국민기초생활수급자증명서(국민기초생활수급자에 해당) - 건강검진 결과지 - 입소자 사진 3매(반명함판) - 가족관계 증빙서류

입 소 비

- 건강보험 : 월 350,000원
- 국민기초생활수급 : 무료(국민기초생활수급권자의 경우 시설수급권자로 전환)

입소문의

- 전화상담 : 051-207-3845(행정관리팀)

섬김과 나눔 자매 Vol.56

80년의 시간

자매여숙, 80년의 이야기
함께 걸어온 발자취
80주년 축하 메시지

04



자매여속

80년의 이야기

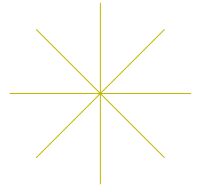

1940

- 1946. 6. 1 서구 아미동2가 91번지에 유아 55명으로 고아시설 설립 (설립자:양한나여사)



1950

- 1953. 9. 1 서구 괴정동 428번지로 시설을 이전
- 1957. 8. 15 자본금 2,921,005원으로 재단법인 자매여속 설립인가(보사부 270호)
- 1957. 8. 16 초대이사장에 김우영(번호사) 취임



2020

- 2020. 7. 22 정신재활시설(하모니하우스/꿈뜰) 설치신고
- 2020. 8. 1 초대 하모니하우스 원장에 서성자 취임
- 2020. 9. 7 자매정신요양원 윤리경영 우수기관표창 (부산광역시)
- 2020.10. 8 지역사회 정신건강 우수사례 및 프로그램 공모전-우수 프로그램 표창(국립정신건강센터)
- 2020.12. 15 정신재활시설(하모니하우스/꿈뜰) 개소
- 2021. 7. 1 초대 꿈뜰 원장에 이미현 취임
- 2025. 11. 21 제7대 대표이사에 문숙희 취임

2010

- 2011. 11. 2 제6대 대표이사에 윤애리나 취임
- 2013. 1. 1 제3대 자매정신요양원 원장에 문숙희 취임
- 2014. 2. 20 우수시설로 보건복지부 장관 공로 표창
- 2016. 11. 28 법인 설립 70주년 기념 세미나
- 2016. 11. 자매여속 70년사 편찬
- 2019. 9. 16 정신재활시설 신축공사 착공



1960

- 1960. 8. 17 제2대 이사장에 양성봉(농림부장관) 취임
- 1962. 8. 15 괴정동 245번지에 자매불구원으로 136평(본관1동)등 건립
- 1963. 8. 17 제3대 이사장에 양한나(설립자) 취임
- 1966. 8. 17 제4대 이사장에 김진(교수) 취임
- 1967. 6. 2 아동복지시설 인가(부산시 증 제104호)

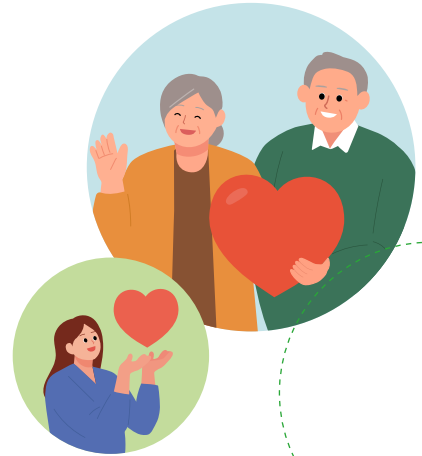

1970

- 1972. 1. 4 재단법인에서 사회복지법인으로 정관변경허가(보사부 제1250호)
- 1973.10. 30 제5대 대표이사에 우창웅(교수) 취임(임기만료:76.10.29)
- 1975. 7. 10 아동복지시설을 폐지하고 자매불구 정신요양사업으로 전환 (서구 사회1485-74호)
- 1976. 6. 26 설립자 양한나 여사 작고
- 1976.12. 14 제2대 자매정신요양원 원장에 윤애리나 취임
- 1977. 1. 28 사회복지법인 자매여숙 설립허가(보사부 제88호)



2000

- 2000. 3. 27 시설명칭 변경 (자매여숙정신요양원→자매정신요양원)
- 2003.11. 26 제5회 전국 정신장애 극복재활대회 (프로그램발표) 동상 수상
- 2004. 8. 24 제2회 부산사회복지 합창제 금상 수상
- 2006. 2. 20 우수기관으로 보건복지부 장관 표창
- 2007. 3. 7 시설평가 우수기관으로 보건복지부 장관 표창

1980

- 1982. 3. 23 자매여숙정신요양원 시설허가 (서구청 제13호)-정원200명



함께 걸어온 발자취

Chapter 1

처음의 자리(1940년대 ~ 1960년대)





Chapter 2

달라지던 날들(1970년대 ~ 1990년대)





Chapter 3

지금, 우리의 모습(2000년대 ~ 2025년)





80주년 축하메시지

자매정신요양원

- 80주년을 맞이하여 직원 선생님들과 생활인들이 앞으로도 더 발전하는 자매가 되었으면 좋겠습니다.
- 지난 80년은 단순한 시간의 흐름이 아니라 편견과 어려움 속에서도 자매님들과 함께 존엄과 사랑으로 지켜낸 역사인 것 같습니다. 80년의 역사에 깊은 존경을 보냅니다.
- 사회복지법인 자매여숙 80주년을 축하드립니다. 항상 저희들과 함께해 주셔서 감사합니다.
- 자매여숙!! 꽃길만 걸으세요!
- 존경과 감사의 마음 담아 앞으로도 더 빛나길 응원합니다.
- 나눔과 섬김으로 이어온 80년의 여정을 축하드립니다!
- 자매는 80부터! 앞으로 100주년까지 우리 모두 행복합니다♥
- 80년의 회복과 돌봄의 시간이 오늘의 자매여숙을 만들었습니다.
- 80여년의 긴 세월 동안 정신장애인을 향한 섬김과 사랑으로 소통해 온 자매여숙에 깊은 존경을 표합니다. 앞으로 이어질 아름다운 역사 또한 더욱 기대됩니다.
- 80년간 이어온 섬김과 나눔의 정신에 경의를 표하며, 희망찬 동행으로 맞이할 앞으로의 100년을 축하합니다.
- 섬김과 나눔의 정신으로 이어온 지난 80년의 시간처럼, 앞으로도 귀하게 쓰임받는 자매가 되기를 바랍니다.
- 80년 동안 묵묵히 섬김과 나눔의 정신으로 한결같이 장애인과 함께해 온 그 사랑과 헌신이 앞으로도 더 많은 행복으로 이어지기를 기원합니다. 80주년을 진심으로 축하드립니다.
- 자매여숙 80주년을 진심으로 축하드립니다. 오랜 세월 동안 사랑과 섬김, 나눔의 마음으로 함께해 온 모든 시간이 참 소중한 것 같습니다. 저 역시 이 소중한 공간에서 함께 일할 수 있어 감사한 마음입니다. 앞으로도 모두가 서로를 배려하며 따뜻한 보살핌을 이어가는 더 행복하고 희망찬 시간들을 함께 만들어가길 기대합니다.
- 와우~ 먼저 80주년을 축하드립니다. 쉽지 않은 길을 이렇게 멋지게 걸어오셨듯이 앞으로의 자매 또한 기대가 너무 많이 됩니다. 모두 한마음으로 사랑과 행복을 향하여 다시 한번 달을 띄우시길 기원합니다. 자매 파이팅입니다.
- 직원으로서 역사적인 자리에 함께할 수 있어서 감사와 자부심을 느낍니다. 따뜻한 마음으로 채워온 80년, 앞으로의 시간도 함께 만들어가요.
- 사회복지법인 자매여숙의 80주년을 진심으로 축하드립니다. 앞으로도 자매여숙의 울타리 속에서 힘을 받아 당당한 사회의 일원으로 살아가는 우리 모두가 되기를 바랍니다.

꿈들

- 자랑스러운 법인을 바탕으로, 꿈들은 입주인이 세상과 당당히 소통하며 아름다운 내일을 그리도록 노력하겠습니다.
- 사회복지법인 자매여숙 80주년 축하드립니다. 앞으로도 최상의 시설로 발돋움 하시길 바랍니다.
- 80년의 깊은 역사 속에서 여성 정신질환자의 든든한 울타리가 되어주어 감사합니다.

하모니하우스

- 사회복지법인 자매여숙 80주년을 축하드립니다. 1946년 첫 발을 내디딘 이래, 부산의 사회복지현장에서 함께 걸어 온 자매여숙의 80년의 역사와 헌신에 깊은 경의를 표합니다. 자매여숙이 소외된 이들의 든든한 버팀목으로 변함없이 곁에 있어 주었기에 지난 80년의 역사를 기억하며, 앞으로 맞이할 새로운 100년 또한 모두가 존중받는 따뜻한 세상을 만드는 여정이 되기를 진심으로 기원합니다. 사회복지법인 자매여숙의 여정에 하모니하우스도 동참하며 모두가 늘 축복과 행복이 가득하기를 응원합니다.
- 여든해가 넘어서도 섬기고 사랑하며 나누기를 멈추지 않는 사회복지법인 자매여숙의 모든 여정에 존경과 감사를 보냅니다. 소외된 여성 정신장애인을 위한 자매여숙의 숨결은 언제나 지역사회에 큰 울림이 되었고 이제 새로운 100년을 위한 영광스러운 자리에 하모니하우스도 동참할 수 있게 되었습니다. 크고 넓은 날갯짓을 펼쳐갈 수 있도록 함께 손 보태어 나아가겠습니다. 자매여숙의 80주년을 진심으로 축하합니다.
- 자매여숙 산하기관 하모니하우스 회원 김중식입니다. 여러 가지 많은 도움을 받으며 때로는 위로와 지혜도 배우며 살아가는 것이 저에게는 에너지 충전이 됩니다. 자매여숙이 80주년을 맞이하는 이 계절은 춘년이 되어 꽃이 피어나는 축복과도 같습니다. 자매여숙의 행복과 고결함이 있기를 바라며 80주년을 축하드립니다. 지금까지를 계속 해서 열심히 활동하는 기관이 되시길 진심으로 기원합니다.
- 자매정신요양원에서 지내다 어느덧 독립생활을 보내고 있는 저에게 자매는 언제나 특별한 공간입니다. 자매여숙의 원장님과 여러 선생님들의 수고와 따옴으로 만들어진 결과물 안에서 저도 잘 지낼 수 있었습니다. 자매여숙의 모든 선생님들과 생활자님들에게 큰 박수를 보내며 자매의 80주년을 진심으로 축하드립니다. 언제나 저와 같은 생활자님들에게 따뜻한 공간이 되어주는 멋진 기관이 될 수 있기를 바랍니다.

섬김과 나눔 자매 Vol.56

2025년의 기록

프로그램 이야기
사업 기록
외부 공모사업 이야기
위원회 운영 기록
서비스 만족도 조사 결과

05



프로그램 이야기 일상생활지원

일상 속에서 약물관리, 자기관리 등을 스스로 할 수 있도록 지원하는 프로그램

약물증상교육 (3월~5월)



일상생활훈련 (2월~10월)



프로그램 이야기 여가문화활동

다양한 여가문화활동을 통해 일상에 활력을 더하고,
안정적이고 편안한 요양생활을 지원하는 프로그램

just dance (3월~8월)



어울림 술런 (6월~9월)



워드플레이 (3월~6월)



티! 위드유 (8월~10월)



자매시네마 (2월~12월)



프로그램 이야기 건강지원

건강한 일상을 살아갈 수 있도록 각종 교육과 프로그램을 제공하여
신체·인지 건강을 유지하고 안정된 노후 생활을 지원하는 프로그램

오후의 산책 (2월~11월)



실버차차차 (6월~8월)



건강교육 (1월~12월)



프로그램 이야기 심리정서지원

스트레스 해소 및 신체적 리듬 회복을 통해 심리·정서적 안정을 지원하는 프로그램

우리로 우리를 채움 (3월~10월)

정신질환 당사자를 위한 다각적인 복지서비스 제공을 통해
지역사회 복지서비스 품질향상 및 정신질환자 정신건강증진을 도모하는 프로그램

● 역사를 찾아



● 역사골든벨



● 진(주)한(옥) 추억



● 멋을 찾아



● 맛을 찾아



● 축제를 찾아



참여자 소감

- 일상에서 벗어나 새로운 경험을 하며 기분 전환이 되었고, 프로그램에 참여하는 동안 즐겁고 편안한 마음이었다.
- 평소 잘 알지 못했던 역사에 대해 새롭게 알게 되어 의미 있었다. 어려운 주제일 것이라 생각했지만, 쉽고 재미있게 배울 수 있어 즐거운 경험이었다.
- 프로그램에 참여하기 전에는 역사 공부 부담될 것이라 생각했으나, 전혀 힘들지 않았고 다양한 활동을 통해 자연스럽게 배우는 시간이 되어 좋았다.
- 평가회에서 상영된 영상을 보며 프로그램에 참여했던 기억들이 떠올라 감동을 받았다. 프로그램이 매우 인상 깊었고, 참여할 수 있어 감사한 마음이 들었다.
- 프로그램을 통해 다양한 체험 활동에 참여할 수 있어 좋았으며, 특히 유등축제 체험은 오래도록 기억에 남을 것 같다.
- 한복체험과 한옥체험이 가장 기억에 남았고, 전통문화를 직접 경험할 수 있어 매우 만족스러웠다.
- 참여자들과 함께 활동하며 좋은 장소를 방문하고, 즐거운 시간을 보내며 소중한 추억을 쌓을 수 있었다.

생일파티 (1월~12월)



산들 (3월~5월)



프로그램 이야기 직업재활

보호작업장과 원내·외 취업 활동을 통해 생활인의 직업 경험을 넓히고,
사회 참여를 돕는 직업재활 프로그램

직업훈련 (1월~12월)

● 보호작업장



● 작업장 간담회



● 원외취업



● 나들이



프로그램 이야기 동아리

트래킹 활동에 관심이 있는 생활인들이 함께 모여 걷기 활동을 진행하는 프로그램

자연을 걷다 (2월~11월)



프로그램 이야기 사회적응훈련

지역사회 생활에 필요한 적응 능력을 기르고,
타인과의 관계를 자연스럽게 맺고 유지할 수 있도록 돕는 프로그램

사회적응훈련 (5월~7월)



프로그램 이야기 지역사회연계

지역사회 내 전문 인력을 연계하여 다양한 서비스를 제공하는 프로그램

자매중창단 (5월~10월) “부산광역시립사하도서관 연계”



치위생교육 (3월~11월) “부산보건대 치위생과 연계”



네일아트체험 (4월~5월) “부산보건대 글로벌뷰티계열 연계”



프로그램 이야기 지역사회교류

지역사회에서 진행되는 다양한 프로그램(행사)에 참여하며, 생활인의 욕구를 충족하고 지역사회와의 교류를 돕는 프로그램

지역사회행사 (3월~10월)

● 지역사회행사 참여



● 희망복지박람회



지역사회시설이용 (1월~8월)

● 사하사랑채노인복지관: 컴퓨터활용



● 사하구 지역사회보장협의체: 장애인 기초 사진교실



● 문화복지공감: 어반스케치 교실



● 한맥컴퓨터: 평생교육바우처 사업 외부 학원 수강



프로그램 이야기 권익옹호

생활인이 자신의 권리를 이해하고 스스로 의사를 표현하며,
자기결정적인 삶을 실천할 수 있도록 지원하는 프로그램

자치회의 (1월~11월)

● 자치회의



● 나들이



우리들모임 (1월~12월)



자매사랑방 (1월~12월)



프로그램 이야기 문화행사

행사 목적에 맞는 다양한 문화 활동을 진행하여
생활인의 스트레스 해소와 휴식의 시간을 제공하는 프로그램

설날행사 (1월 24일(금)) “자매정신요양원: 설날맞이 놀이 한마당”



봄소풍 (4월 23일(수)) “경상남도 밀양 영남루”



어버이날행사 (5월 8일(목)) “자매정신요양원: 나이는 숫자, 마음이 진짜”



어르신나들이 (5월 27일(화)) “부산 기장”



여름나들이 (7월 17일(목)) “부산 기장 장안사 계곡”



사랑의캠프

● 사랑의캠프1 “경상남도 사천” (9월 24일(수)~25일(목))

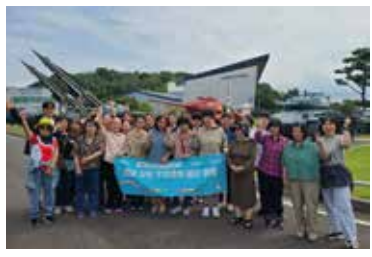

● 사랑의캠프2 “제주특별자치도” (11월 24일(월)~26일(수))



추석행사 (10월 1일(수)) “자매정신요양원: 한가위 노래 한마당”



송년행사 (12월 3일(수)) “경상남도 양산”



사업 기록

▶▶▶ 서비스지원 설명회 및 욕구 만족도 조사 (3월 24일(월), 11월 5일(수))



생활인의 일상생활 전반에 서비스 만족도, 욕구에 관한 의견을 수렴하였습니다. 조사결과 전반적인 서비스에 대한 만족도는 비교적 높게 나타났으며, 일부 영역에서는 향후 보완이 필요한 의견도 함께 확인할 수 있었습니다. 2026년은 더 나은 당사자 중심 서비스 지원을 위해 노력하겠습니다.

▶▶▶ 프로그램 간담회 및 평가 (7월 7일(월), 12월 23일(화))



프로그램 간담회 및 평가를 통해 프로그램 운영 전반에 대한 만족도와 개선사항을 공유하였습니다. 이를 바탕으로 효과적이고 만족도 높은 프로그램 운영을 위한 방향을 함께 모색하는 의미 있는 시간이 되었습니다.

▶▶▶ 가족모임 및 야유회 (4월 27일(일), 10월 26일(일))



2025년 가족모임은 가덕도 대항항과 함안 무진정에서 가족의 정서적 지지와 역량강화를 위해 진행되었습니다. 가족과 함께 걷고 점심식사와 차를 나누며 가족 간의 일상생활과 고민을 자유롭게 이야기하며 공감하는 시간을 가졌고, 정보제공과 질의응답을 통해 소통의 시간이 되었습니다.

▶▶▶ 사례관리 및 회의 (1월~12월)



사례관리

사례회의

생활인의 개별적 욕구와 서비스 목표에 따라 사례관리를 지원하고 매월 서비스 실행 점검을 위한 사례회의 시간을 가졌습니다. 앞으로도 사례관리 서비스를 통해 당사자 중심의 서비스 제공을 위해 노력하겠습니다.

▶▶▶ 후원 감사편지 및 선물 발송 (1월~12월)



요양원을 위해 지속적인 후원을 보내주시는 후원자님들께 감사편지와 선물을 전달하며 감사의 뜻을 전했습니다. 늘 요양원 운영에 힘이 되어주시는 후원자님 감사합니다.

▶▶▶ 생활인 연고지 방문 (4월 15일(화), 10월 28일(화))



가족을 그리워하시던 배선자님과 신민숙님의 욕구에 맞춰 연고지 방문에 동행하여 가족을 만나고 왔습니다. 서로의 안부를 나누며 따뜻하고 의미 있는 시간을 보냈습니다.

▶▶▶ 생활인 인권교육 (5월 14일(수), 11월18일(화))



말과 행동에 있어 '존중', 몸과 마음의 '안전', 감정을 타인에게 '표현'함을 통해 자신뿐 아니라 타인의 인권도 서로 존중받을 수 있음을 배웠습니다.

▶▶▶ 인권지킴이단 (4월~12월)



인권지킴이단은 생활인의 인권을 보호하고 삶의 질을 높일 수 있도록 인권 침해를 예방하고 안전하고 존중받는 환경에서 자립적인 삶을 살 수 있도록 지원합니다.

사업 기록

▶▶▶ 운영위원회 (3월~12월)



요양원의 사업 전반이 민주적이고 투명하게 운영될 수 있도록 운영위원회가 구성되어 많은 의견들을 나누고 있습니다. 특히 2025년도 제2차 회의는 자매정신요양원 운영위원회가 구성되고 100번째 회의를 진행하는 뜻깊은 시간이었습니다.

▶▶▶ 법인 전체교육 (12월 16일(화))



법인 주관 교육으로 산하기관(자매정신요양원, 하모니하우스, 꿈뜰)의 조직 역량강화를 위한 교육시간을 매년 가지고 있습니다. 2025년도에는 “ESG 복지 경영”에 대한 교육 주제로 진행이 되었습니다.

▶▶▶ 기관 홈페이지 및 SNS 업로드 (1월~12월)



홈페이지 및 SNS를 통해 기관 소식을 공유함으로써 지역사회와의 소통을 확대하고, 기관의 활동과 모습을 널리 알리고자 합니다.

▶▶▶ 안전교육 및 소방훈련 (2월~12월)



기관에서는 연 2회 안전교육과 연 4회 소방대피훈련을 정기적으로 실시하고 있습니다. 이를 통해 직원과 생활인의 안전 의식을 높이고, 비상 상황 발생 시 신속하고 체계적으로 대응할 수 있도록 하여 기관의 안전관리 체계를 강화하고 있습니다.

▶▶▶ 건강검진: 생애주기검진, 결핵검진, 구강검진 등 (2월~8월)



정기적인 건강검진을 통해 질병을 조기에 발견·관리하고, 치료 연계를 통해 건강한 일상생활을 지원합니다.

▶▶▶ 접종: 폐렴구균접종, 독감예방접종, 코로나19 예방접종 등 (2월~10월)



예방접종을 시행함으로써 감염병을 예방하고, 면역력 강화를 통해 생활인의 건강에 힘쓰고 있습니다.

외부 공모사업 이야기

▶▶▶ 부산사회복지공동모금회

25년 복지현안지원사업 1차 : 48,600,000원(5월 15일(목))

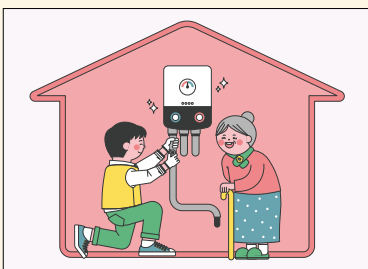

♥ 온수 보일러 교체

2025년 복지현안지원사업 1차에 선정되어 20년 이상 사용하던 노후 된 온수 보일러를 새 온수 보일러로 교체·설치하였습니다.



위원회 운영 기록

▶▶▶ 교육위원회

교육위원회는 직원교육을 통하여 요양원 내 동료들 간의 협력적 소통을 증진하고 개인의 소양을 함양할 수 있도록 합니다.

· 직무역량교육 ·



· 상담기법 II

강사 이서우 강사 (경남정보대학교 겸임교수)

일시 2025년 2월 18일(화) 14:00~16:00



· 영양시설의 감염관리

강사 박재성 팀장 (메리놀병원 감염관리실)

일시 2025년 9월 17일(수) 14:00~16:00

· 개인소양교육 ·



· 몸 관리(스트레칭, 근력운동)

강사 박진석 원장 (몸사랑교육개발원)

일시 2025년 3월 19일(수) 14:00~16:00



· 금융관리(재테크)

강사 김동욱 공인회계사 (내일회계법인)

일시 2025년 12월 1일(월) 13:30~15:30

· 소통증진교육 ·



· 소통증진교육 II

강사 김지숙 대표 (루킴파트너스)

일시 2025년 11월 10일(월) 14:00~16:00

▶▶ 윤리경영위원회

윤리경영위원회는 조직 구성원에게 윤리의식을 제고하고, 윤리적 가치 기준으로 의사를 결정하며 행동하는 조직문화 조성을 위해 지속적인 실천 활동을 진행하고 있습니다.

· 윤리를 읽다 ·



· 윤리를 실천하다 ·



· 윤리위원교육 ·



· 전직원 윤리교육 ·



▶▶▶ 지역사회위원회

지역사회위원회는 사회적 지지망을 구축하여 지역시설을 공유하고 지역사회와 함께 실천하는 재활서비스를 제공하고자 합니다.

· 지역사회 연계활동 ·



· 지역사회 환경미화 활동 ·



· 1사촌 ·



▶▶▶ **직원복지위원회**

직원복지위원회는 직원 간의 화합과 소통의 기회를 제공하고, 긍정적인 조직문화를 조성하여 기관에 대한 소속감 증진, 개인의 역량 강화, 업무 효율성 증대를 통해 기관의 발전에 기여하고자 합니다.

• **책마중** •



• **스트레스 아웃(볼링)** •



• **더불어 함께 걷다(트레킹)** •



• **직원 생일축하** •



• **수고했Day~** •



서비스 만족도·육구

생활의 편안도

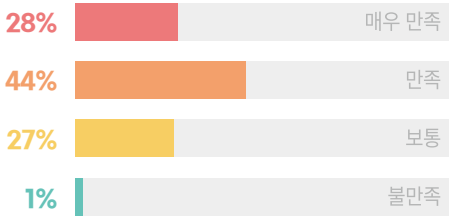

거주환경(청결도)

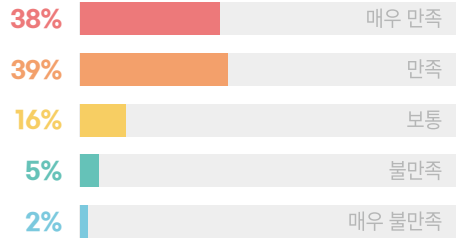

인류·침구

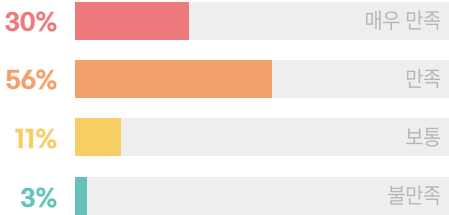

식사·간식

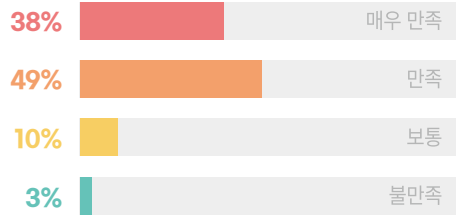

고충 처리

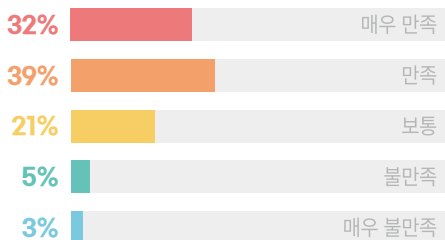

의사 반영

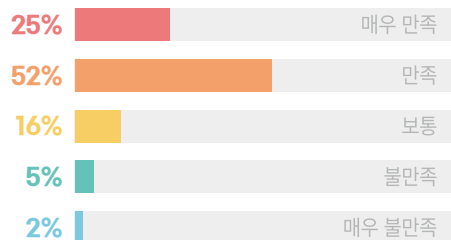

서비스 만족도

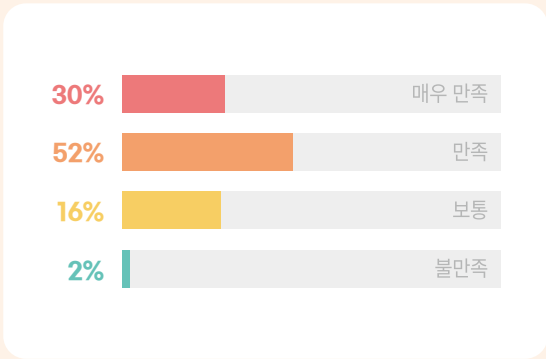

직원 친절도

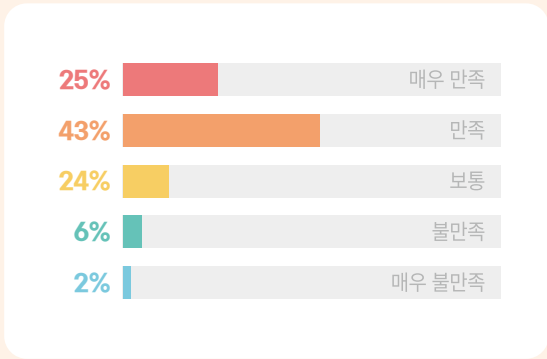

프로그램 수와 다양성

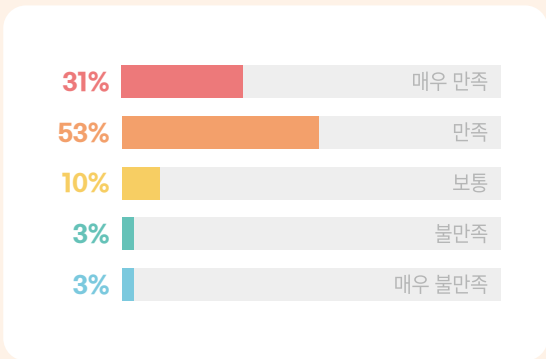

프로그램 만족도

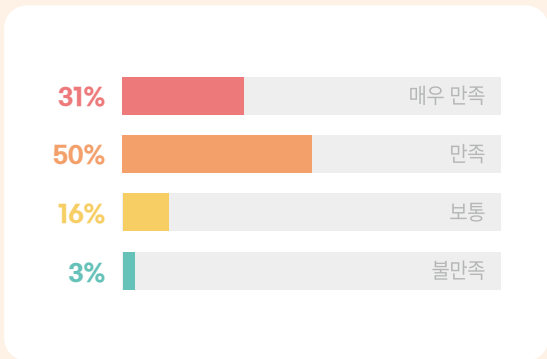

향후 참여하고 싶은 프로그램

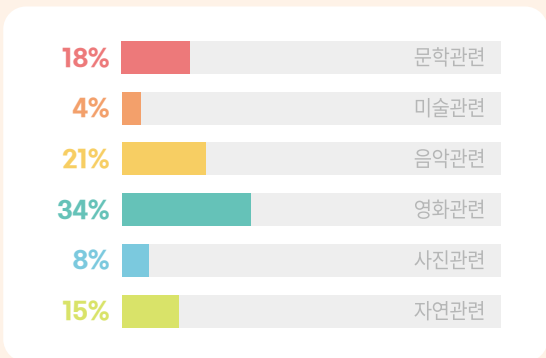

향후 참여하고 싶은 행사

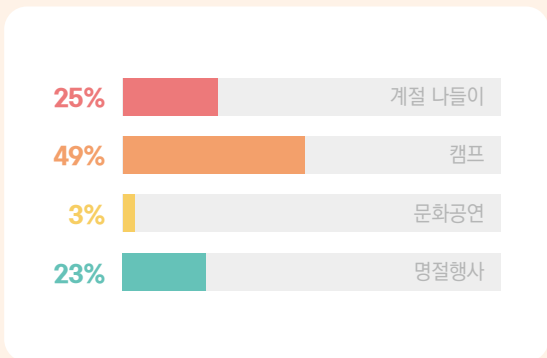

섬김과 나눔 자매 Vol.56

2026년을 향해

2026년 연간 일정 한눈에 보기
팀별 사업 안내
프로그램 운영 안내
위원회별 사업 안내

06



2026년 연간 일정 한눈에 보기

구분		1월	2월	3월	4월	5월	6월	
사업	건강검진, 예방접종, 환경미화, 후원관리, 홈페이지 및 SNS 관리,							
				운영위원회			운영위원회	
			안전교육				안전점검	
				화재대피 훈련·교육			화재대피 훈련·교육	
				수질검사	저수조청소			
					주방후드·덕트 청소			
				서비스지원설명회			정기재물조사	
					생활인연고지방문			
					가족야유회			
							직원친절교육	
인권 지킴이단					정기회의	인권교육	직원인권보호활동	
위원회	지역 사회			지역사회환경미화	1사1촌	지역사회연계		
	직원 복지							
	교육		소통증진교육	책마중		더불어함께걷다		
	윤리 경영				개인소양교육			
프로그램		생일파티, 건강교육, 직업훈련, 우리들모임,						
		자치회의						
		일상생활훈련						
		사회적응훈련						
				자매한끼				
				자매시네마				
				just dance				
				실버차차차				
				설날행사			봄소풍	어버이날행사 어르신나들이



7월	8월	9월	10월	11월	12월
전문설비안전점검(전기/소방/승강기), 위생·안전교육, 사례관리 및 회의					
		운영위원회			운영위원회
			안전교육		안전점검
		화재대피 훈련·교육		화재대피 훈련·교육	
		정화조청소	저수조청소	수질검사	
			주방후드·덕트 청소		정기재물조사
		생활인연고지방문		서비스지원조사	식사 기호·만족도조사
사회복지현장실습			가족모임		
		직원워크샵			
프로그램간담회					사업평가회
	사례회의		인권교육	정기회의	
		지역사회환경미화	1사1촌		
직원 생일축하					
		더불어함께걷다	스트레스아웃		수고했Day
개인소양교육		개인소양교육		직무역량교육	
윤리를읽다					
	윤리교육				
자매사랑방, 지역사회행사, 지역사회시설이용					
오후의산책, 자연을간다					
			자매시네마		
내 감각 ON!(통합정신건강증진사업)					
자매중창단					
어울림술런					
		약물증상교육, 티!위드유			
		치위생교육			
여름나들이		추석행사		사랑의캠프	송년행사

* 상기 일정은 기관 내부 사정에 따라 조정 가능함.

팀별 사업 안내

구분	사업내용
행정관리팀	<ul style="list-style-type: none"> - 행정업무 지원(행정서류 관리, 신규 입/퇴소 및 생활인 현황 보고 등) - 기관 회계 집행 및 관리 - 건강관리 지원(건강검진, 예방접종 등) - 생활환경 지원(시설 내/외부 환경미화, 피복류 등 관리) - 시설물 안전 관리(안전교육 및 모의훈련, 정기안전점검 등) - 운영시스템 구축 및 관리(중장기 발전계획, 회의 진행, 직원교육 등) - 지역 자원 관리(후원금 관리, 후원 감사편지 등) - 생활인 지원(여가활동(자매시네마, 도서), 연고지 방문, 권익옹호 등) - 기타 행정(역사자료물 관리, 차량 운행 및 관리 등)
사회재활팀	<ul style="list-style-type: none"> - 프로그램 운영 - 문화행사 진행(명절행사, 나들이, 1박2일 캠프 등) - 사례관리(초기면접 및 퇴원계획, 연계, 사례회의 등) - 자기옹호(자치회의, 서비스욕구조사, 서비스지원 설명 등) - 가족관계지원(가족모임, 가족야유회 등) - 직업재활훈련(보호작업장, 원외취업 등) - 네트워크 사업(지역사회 연계 및 교류 등) - 지역사회 자원관리(자원봉사, 실습, 현장견학 등) - 프로그램 운영평가(평가서, 계획서 발간, 일정관리, 간담회 등)
의료생활팀	<ul style="list-style-type: none"> - 정신과 증상관리(촉탁의 진료 및 정신과 외래진료) - 기초건강 및 의료서비스 제공(투약지원, 증상관리 등) - 건강 및 쾌적한 환경지원 - 면회, 외박, 후송자 지원 - 개별재활서비스 지원(상담, 자유외출 등) - 일상생활 및 여가문화 지원 - 건강지원 및 심리정서 지원, 자기옹호 등
영양급식팀	<ul style="list-style-type: none"> - 일반식 및 분쇄식 제공 - 후원 식자재 이용 - 일지작성(식중독 예방, 위생관리 점검 등) - 공개입찰 - 주방환경 위생관리 - 위생·안전교육 - 식사만족도, 기호도 조사

프로그램 운영 안내

일상생활지원	여가문화지원	문화행사
약물증상교육 일상생활훈련	just dance 어울림 술런 자매시네마	설날행사 봄소풍 어버이날행사 어르신나들이 여름나들이 추석행사 사랑의캠프 송년행사
건강지원	심리정서지원	
오후의산책 실버차차차 건강교육	통합정신건강증진사업 생일파티 자매한끼 티!워드유	
직업재활	동아리	사회적응훈련
직업훈련	자연을걷다	사회적응훈련
지역사회연계	지역사회교류	자기옹호
자매중창단 치위생교육	지역사회행사 지역사회시설이용	자치회의 우리들모임 자매사랑방

위원회별 사업 안내

구분	사업 내용
교육위원회	- 직무역량교육 - 개인소양교육 - 소통증진교육
윤리경영위원회	- 윤리를 읽다 - 윤리를 실천하다 - 윤리위원교육 - 윤리교육
지역사회위원회	- 지역사회 연계활동 - 지역사회 환경미화 활동 - 1사1촌
직원복지위원회	- 정서지원(책마중) - 행복증진(생일축하) - 건강증진(트레킹, 볼링) - 화합소통(수고했Day)

섬김과 나눔 자매 Vol.56

자랑스러운 순간 함께한 사람들

수상 내역
입·퇴사소감

07
08



07 | 자랑스러운 순간



직원

사하구희망복지박람회 우수부스 운영 수상 (12월 5일(수))

이신영(생활복지사)

2025년 사하구희망복지박람회 우수부스로 선정되어 사하구청장상을 수상함.



생활인

제7회 전국 장애인 행복나눔 「詩낭송 대회」 장려상 수상 (3월 18일(화))

고신라·김경은(장려상)

2025년 (사)부산국제장애인협회의 주최 행복나눔 「詩낭송 대회」에 참여하여, 장려상 2명 수상함.



생활인

제11회 공감문화예술경진대회 ART BRUT:URBAN SKETCH 「미술공모전」 시상 (9월 26일(금))

김지원(준대상), 이상연(특선), 박진영·이인숙(가작상)

2025년 (사)문화복지공감 주최 "우리동네, 사람들"이란 주제로 「미술공모전」에 참여하여, 준대상 1명, 특선 1명, 가작상 2명 수상함.

준대상 김지원 [꽃들의 하모니]



특선 이상연 [바람도 쉬어가는 곳]



가작 박진영 [노란집]

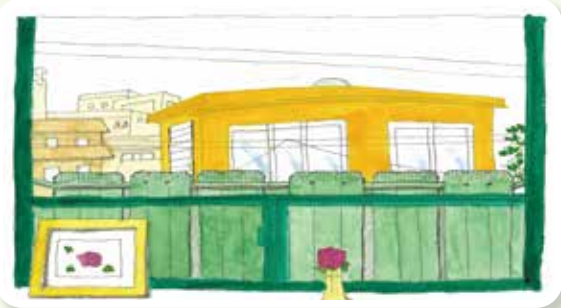

가작 이인숙 [초록세상을 꿈꾸다]



08 | 함께한 사람들



사회복무요원 김유현

요양원에서 새로운 경험을 시작하게 되었습니다. 어르신들을 직접 대하는 일은 아직 낯설고 처음이지만 하나씩 배우면서 적응해 나가려고 합니다.

어르신 한 분 한 분을 존중하는 마음으로 불편함을 드리지 않도록 노력하겠습니다. 부족한 부분은 경험을 통해 채워 나가겠습니다. 앞으로 잘 부탁드립니다.

생활복지사 배지민

자매를 떠나며...

옛그제 입사 인사글을 썼는데 퇴사 인사글을 쓰는 지금.. 시간이 얼마나 순식 지나갔는지.. 며칠 남지 않은 하루 하루가 더 소중하게 느껴집니다.

자매 근무 중 특별한 기억은 출근할 때마다 반갑게 두 손을 흔들며 맞이해 주시는 자매님들의 얼굴입니다. 미스코리아 대회에 출전한 미녀를 보듯 늘 반갑게 맞이해 주시고 "선생님 이빠요."라고 마주칠 때마다 인사해 주시는 자매님들, 저에게는 기분 좋은 활력소가 되었습니다.

가장 감동받은 건 생활인들을 대하는 선생님들의 마음 씀씀이입니다. 그 따뜻함이 오래도록 기억에 남을 것 같습니다.

사회복지의 시작을 자매에서 해서 참 기쁩니다. 저에게 용기가 되고 앞으로 나아갈 힘이 생기게 된 계기가 된 것 같습니다. 무엇보다 서투른 저를 이끌어 주시고 지금까지 적응케 도와주신 팀장님과 선생님들께 감사드립니다. 저에게 친절과 같은 포근함을 선물해 주셔서 감사합니다. 모두 건강하게 잘 지내시길 바랍니다. 그리고 제가 좋아하는 인사말 "또 만나요."

자매 여러분 사랑합니다!!

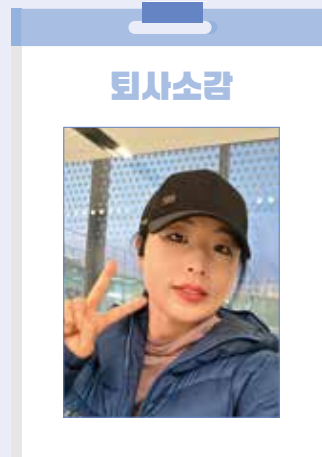

섬김과 나눔 자매 Vol.56

함께 나누는 마음

나눔 현황
나눔 안내
나눔 문의

09



09 | 함께 나눈 마음

사회복지법인 자매여숙 후원현황

후원자

김은실 우정훈 이현정 정선영 조현빈

후원기관

부산진교회

후원금 수입 사용결과

수입내역		사용내역	
전년도 이월금	18,627,325	회의비	1,140,000
지정 후원금	25,805,726	수용비 및 수수료	3,579,720
비지정 후원금	5,233,312	공공요금	135,670
		제세공과금	2,845,580
		기타운영비	782,720
		시설비	550,000
		시설전출금(후원금)	28,800,000
합계	49,666,363	합계	37,833,690

자매정신 요양원 후원현황

후원자

강동현 강모정 강미자 강수웅 강승우 강승혜 강지우 강혜진 구민화 구성희 구 역 구정자 권도완 권민성 권수정 권오진 김경미 김귀분 김규환 김동희 김리안 김문기 김미경 김미서 김미영 김봉진 김서울 김선화 김선희 김수경 김승진 김승현 김시온 김시현 김애희 김영민 김영진 김옥련 김옥자 김용수 김유정 김윤임 김은실 김은정 김은주 김은희 김은희 김인숙 김정훈 김주상 김주원 김진형 김찬영 김찬희 김창탑 김채은 김춘희 김하수 김현오 김현정 김혜린 김혜영 김화옥 김희진 남병노 남승균 명세진 명자연 명정숙 명진필 문경희 문난희 문병옥 문숙희 문하영 박광남 박다은 박소민 박영수 박영철 박영태 박우진 박윤자 박재수 박정호 박종권 박진수 박찬욱 박해운 배희주 백광선 백남선 백수정 백윤경 백윤희 변시환 서옥경 석주연 성지나 성지은 손지현 송창우 신동호 양용석 오계화 우세영 우한곤 우혜영 원형은 유윤식 이경호 이국희 이귀달 이규태 이다원 이동고 이상현 이승렬 이시록 이영동 이윤영 이은미 이일연 이재욱 이재희 이정애 이종석 이지현 이태순 이현정 이형석 이화영 이화철 임선희 임소정 임지혜 장선정 장필승 전금자 전상균 전해미 정소영 정유진 정형숙 정혜인 제은미 조성윤 조우창 조한나 주현정 지상근 지화숙 진수연 최란옥 최명규 최문관 최성민 최영숙 최현주 추성희 하영수 한상훈 한석련 한석미 한인경 한인숙 허 민 허옥련 홍수명 홍태기 황영자 황현숙

후원기관

국민은행 괴정역지점 | 중앙U병원 | 한국사회복지공동모금회 | 한국정신요양협회

나눔현황. 2025년 1월 ~ 12월

자매정신
요양원
후원현황

후원금 수입 사용결과

수입내역		사용내역	
전년도 이월금	24,955,255	퇴직금 및 퇴직적립금	22,400,000
지정 후원금	49,682,017	수용비 및 수수료	5,877,075
비지정 후원금	30,314,146	공공요금	644,563
법인전입금	22,400,000	제세공과금	892,240
		차량비	228,050
		기타운영비	83,730
		시설비	48,600,000
		자산취득비	9,298,400
		연료비	4,192,360
		프로그램사업비	17,104,390
합계	127,351,418	합계	109,320,808

모금함 배치 기관

국민은행 괴정역지점 | 괴정2동 새마을금고 | 세리골지점 | 괴정3동 새마을금고 본점
 괴정3동 행정복지센터 | 센텀마트 | 은하약국 | 우정훈정신건강의학과

후원물품
내역

연번	기부자	기부물품	연번	기부자	기부물품
1	김민정	빵 1box	11	새마을금고	무릎담요 100ea
2	김은실	수세미 20ea	12	서영기	감자 20kg
3	농협중앙회 부산본부	쌀 200kg	13	서원나눔	라면 30box
4	맛나푸드	삼계탕 100ea	14	수영로교회	매주 빵, 과자, 음료 등 지원
5	무명	상품권 4ea	15	신주연	야쿠르트 3,600ea
		소파 2ea	16	아름다운 가게	브래지어 80ea
6	문병옥	수박 34ea			블라우스 50ea
		반시 15box			바지 50ea
		감 10box			속옷 18ea
7	미광유통	갈비살 20kg			비타민 42ea
8	박재수	아이스크림 200ea			모자 50ea
9	부산광역시 보건위생과	칫솔 4box	17	우양재단	쿨링티슈 5box
		샴푸 19ea			사과즙 30ea
		바디워시 10ea			두유 240ea
		섬유유연제 8ea	18	임미경	빵 5box
		치약 30ea	19	(주)KCTV 광주방송	공연티켓 10ea
		선물세트 6box	20	(주)몰리스	족발 75kg
휴지 2ea	강정 63kg				
10	삼육병원	김 8box	21	초원각	자장면 200ea
		두유 192ea			야쿠르트 200ea

나눔안내

일반 후원

계좌이체	KB국민은행 118-01-0265-300(자매정신요양원)
지로후원	지로번호 7653557
자동이체	직접 은행에서 자동이체 신청(신분증, 도장, 통장지참)
CMS	매달 약정한 기부금이 자동으로 이체되는 정기후원/ CMS후원 신청서 작성
방문	자매정신요양원에 직접 내방 후 후원

* 후원금은 연말정산 시 법인세법 제18조 제13항 및 소득세법 제34조에 의거하여 전액 세액공제 혜택을 받으실 수 있습니다.

지정 후원

특정사업을 지정하는 후원(환경개선, 결연후원 등)

물품 후원

생활에 필요한 다양한 물품 후원(식음료품, 전자제품, 생필품, 도서, 기타 물품 기증 등)

나눔문의

연락처

051-207-3845(행정관리팀)



10 | 여기 있어요

오시는 길



버스이용시

- 과정초등학교.대티역 | 일반 126 급행 1001
- 과정초등학교 | 일반 2, 6, 11, 96, 103, 113, 161 급행 3001
- 과정초교 | 마을 사하구1, 사하구1-1, 사하구5, 사하구8, 사하구14, 사하구15



지하철 이용시

- 대티역(1호선)
1번 출구 도보 3분

자매정신요양원 바로가기



홈페이지



페이스북



유튜브



사회복지법인 자매여숙

자매정신요양원

발행일 | 2026년 3월 발행처 | 사회복지법인 자매여숙 자매정신요양원 발행인 | 문숙희 편집인 | 김선희, 김현정, 김화옥, 정소영
디자인 | www.디자인우진.com 주 소 | 부산광역시 사하구 사리로37 전 화 | 051-207-3845 팩 스 | 051-291-2248